盛京時報

休刊日…中日大祭禮拜日之翌日

大正二年陽十月二十六日 陰九月二十七日

本報價目（每張銅元五枚每月七角五 外城郵寄每月九角 半年五圓全年九元五）

告白刊例（一行五號字十六字起碼登一日者每行四角登長期者價格面議）

奉天大西門外什字街路北 發行人 一宮房次郎 發行所 盛京時報館 電話 日一二二番 中一八六號

論說

剖省爲州平議

[illegible]軍政府。而省設民政長官。以促民治之進行。此制殆將實現之今日。撤去現行省制。而就各省固有之畛域。（如皖南皖北江南江北等）剖爲兩州或三州。州設州尹。以治民事。此議今雖喧騰於一般政客社會。而竊慮其未必能行。行之亦無大效。何以言之。省制之不適用於今日。盡人知之。顧一時未能撤廢之者。則亦有故。蓋以我國幅幀廣博。交通不便。而各地方文化之相去。又或不可以道里計。就治道言之。則撤去現行制省與道之兩級。而以縣知事直隸於內部。爲最的當。顧試問我國之現勢。能企及乎此不能。以故此特別之階級。特殊之制度。蓋亦有所牽掣而使之然。緣議更張。其勢亂或更甚於曩昔也。是故以軍政而奪民政之席。乃軍興時草創之制度。且其根柢。亦未深厚其。撤去之也易易。至若省制。則沿襲已至五六百年之久。且重之以交通之不便。文化之參差。益若有難於措手者。然若夫調劑於二者之間。而先之以剖省爲州。則其利弊蓋亦有可得而言者。爲圖治理之便利乎。則州之大者。東西南北。相距或仍千里。而遙也。其間交通之不便。文化之差池。猶如故也。爲謀經費之節省乎。則若公署自治機關等。所增者一倍有餘。而所需之經費。必不能省至一倍以上也。是皆事實之彰明較著者也。是故撤廢省制之議。某贊成之。而慮其急切間未能實行。至調劑於二者之間。而姑以剖省爲州。爲撤廢省制之先導。則某殆未敢贊成。以徒形紛擾。而並無若何之效果也。我國今日。厲行軍民分治。以蘇民困。而促民治之進行。是爲奠安國家基礎之要策。至若變更治理民事疆域。則正不妨稍緩。蓋必政府注意於交通事業。俾國內交通。倍極便利。又必普及國民教育。俾凡爲國民者。備具普通智識。夫然後分權可。集權可。撤去省制。而以縣知事直隸於內務部亦可。若夫今日。則邊遠省分。及蒙藏等。方需特別制度。以資治理。強以省制繩之。猶且不可。而況更欲踰越應循之恆軌。勉爲無理之紛更乎哉。

雜錄

大中黨宣言書

民國成立既閱兩稔政黨之生如其歲年顧往者政黨救黨救國之聲與今者黨爭亡國之聲適成反響憂國之亡猶欲救之以黨誰能復信雖然政党者國魂之所寄國命之所托政黨不存則共和立憲之塞質安在其能存者則政局安危未有不以政黨專其功罪者也夫黨爭罪惡起於兩大政黨各走一極端或過或不及皆未入於立憲之軌道緣是而小黨蠭起大黨與小黨參伍錯綜之間適與時勢之坎軻相湊泊險象愈見黨政遂幾爲全國所詬病不知國情民習苟無自然兩派之分野强指兩黨爲政軌而盲効之不然則又聽其渙散紛歧不求以集中而統一之者皆足尸亡國之罪而有餘也夫英美雖以兩大黨著稱法奧諸國則爲數個以上之黨而英美法奧俱不失爲富强況最近事實之所趨匪徵法奧諸國咸入於三黨以上之徑途即英人感自由保守之不足而有愛爾蘭美人感共和聯邦之朽腐而起老賢黨皆因政治社會之潮流不欲固守兩黨之舊轍但必如法人之共和社會急進溫和君主極右十餘黨競於一國主張出入政府動搖亦非所以養政治中心勢力之道非吾國所宜踏吾國兩年來政黨之分合雖筆不勝書惟昔則雖含諸小黨以現兩大黨繼則感其不利參錯分競小團林立過去之泡影果如斯乎抑眞正政黨之胚胎將於是劵之也夫少數人之結合苟無獨立不撓之精神正大光明之氣概且不能歷久不渝況我國先進之黨初欲中海內而分之以極複雜之根性極冒味之心理勢道利誘範土搏刑毋惑乎鬩釁日卑爲舉世所疾視也況尤而下者金錢以外別無要素嗚呼際此國步方艱危外侮疊乘所需聰明才力之量以安之禦之者至無垠乃問黨之成蹟得如此之口案使聰明才力國第三次之大合併而祛污染以返性靈撥雲霧以揭青天之心則又吾黨今日所獨抱而共策者也易日大中而上下應之曰大中同人等諸小懷大執權用中以爲能大我大中華一統國而不可無此大中之政黨也繼自今嶄以大中黨構成政治之中心勢力挾政治以俱進著爲信條以定衆志英儒戴雪者言政黨眞別之主張屬之重要問題不屬之根本問題吾黨認鞏固共和保持統一爲吾國根本上不易之目的以是爲本旨之歸宿不避雷同也同赴一的而所以達之之策略不同吾黨則採用國家主義運政治于立憲軌道以明網要也政海詭變持不偏倚的精神乃眞獨立也最高機關行合議制的組織乃免獨裁也並驅同軌無所而不大中至正之歸邦人諸友聽明才力什伯千萬於同人今當超然于諸黨外以待翔集者豈可量數我大中黨之態度卓然表示於全國同志之集吾知如返林之鳥必不誤其枝也今而後以吾大中黨黨力減少政治上之差謬必有舉國悉納于軌道之一日此則同人責任之所在願與吾全國人以共見者也

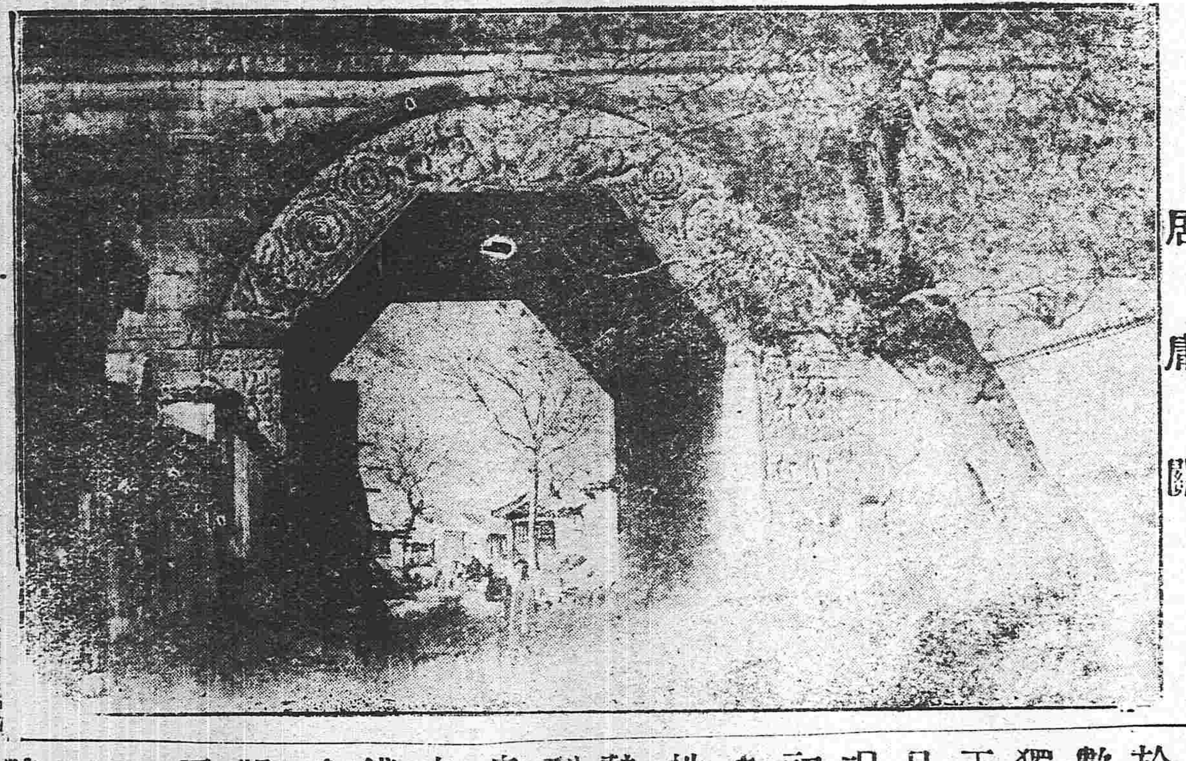

居庸關

軍民公署經費之議決

國務院議決各省軍民公署經費已通告各省計開如左

▲都督　直奉魯蘇鄂粵川滇各省薪俸餉乾十四萬四百八十四元辦公費三萬八千一十元雜費四萬一千五百零六元　吉黑豫皖贛湘閩浙桂晉秦黔甘新各省薪俸餉乾十二萬八千四百八十四元　辦公費三萬四千四百十元　雜費三萬七千一百零六元　每年共二十萬元

▲民政長　民政長月俸八百元　司長月俸五百元　秘書長科長技正月俸各二百元　科員技士月俸各一百元　一等公署四司一秘書長十三科長一技正四十三科員二技士每年共十二萬三千六百元　二等公署二司一秘書長十三科長三十三科員一技正二技士每年共十一萬一千六百元　辦公費電報調查雜費每月六千元　紙墨交際僱員每月三千元　役食每月四百元　每年共十一萬一千八百元（一二等同）

▲觀察使　觀察使月俸五百元　秘書科長技正月俸各一百元科員技士月俸各五十元　一等使署一秘書長四科長一技正十六科員二技士每年共二萬四千元　二等使署一秘書長四科長十二科員一技正二技士每年共二萬一千六百元　三等使署一秘書長四科長八科員一技正二技士每年共一萬九千二百元　辦公費電報每月三百元　紙墨交際役食每月三百元　調查雜費僱員每月六百元　每年共一萬四千四百元（一二三等同）

▲縣知事　一等知事月俸三百元　科員四人技士一人月俸各五十元　辦公費月支四百五十元　每年共一萬六千元　二等知事月俸二百六十元　科員三人技士一人月俸各五十元　辦公費月支三百六十元　每年共九千八百四十元　三等知事月俸二百四十元　科員二人技士一人月俸各五十元　辦公費月支二百十元　每年共七千五百元

鎭守鎭撫宣撫護軍各使觀察使都督兼民政長不兼薪俸其向來實支之數小本案者仍照前訂大於本案者照本案開支

文苑

東山雜記二十（續）

史記正義引崔豹古今注云。銅虎符。銀錯書之。（今古今注無此條）崔豹魏人。所記者當爲漢魏之制。又今傳世漢符。皆係刻字。此符獨用金錯。此其不合四也。此符字畫頗肥。而所錯之金極薄。幾與薰金以書者相等。若漢世所錯。如莽貨一刀平五千之一刀二字。則字細而金厚。他漢亦然。此其不合者五也。

若云秦符。則有四證焉。陽陵雖云漢景帝所置。然秦之先君有葬於陽者。史記秦始皇本紀。德公居雍大鄭宮。葬陽。宣公居陽宮。葬陽。而秦先王葬處往往稱陵。如惠文王葬公陵。悼武王葬永陵。孝文[illegible]陵。則秦自稱[illegible]王以後。以[illegible]陵。理或[illegible]帝時有[illegible]

日本郵船會社瀛船廣告　由大連埠頭起

三河丸　十月三十日（陰十月初二日）上午開　往門司神戶橫濱

相模丸　十一月三日（陰十月初六日）正午開　往大沽牛莊

相模丸　十一月十三日（陰十月十六日）正午開　往門司神戶橫濱

乘船票由本出張所自買如有乘客請至本所購買

日本郵船會社代理店　三井洋行大連支店　電話（二一〇）（四六〇）

往上海定期輪船廣告

榊丸　十月三十日（陰十月初二日）正午　大連開 每禮拜四 每禮拜六　上海到 每禮拜六 每禮拜一

神戶丸　十月廿五日（陰九月廿六日）正午　上海開 每禮拜一 每禮拜三　大連到 每禮拜三 每禮拜五

頭等票日金四十圓（一去）日金六十四圓（來往）

二等票日金二十五圓　同　四十圓

三等票日金十圓

本事務所及在營口遼陽奉天鐵嶺長春各站均可發買聯絡船車票

兩輪船現均備有無線電信以期送信迅速而謀乘客之便利

南滿洲鐵道株式會社 大連埠頭事務所

敬者左添[illegible]等件凡[illegible]商賜顧者[illegible]

保頭等平房　保二等平房　保三等平房　保頭等房內存貨　保二等房內存貨　保三等房內存貨

代理 明治火險公司　代理 日本火險公司　代理 共同火險公司　代理 東京火險公司

三[illegible]　電話 中國 一二[illegible] 日本 三[illegible]五

怡生輪船　開往上海日期

本輪准期開往上海風雨無阻輪內裝修清潔上下房艙鋪設幽雅官商客眷搭乘異常穩妥茶水清暢殺饌豐盛茶房人等侍奉周到　貴客早降營口坐今已按期每逢星六在營口開船往上海

陰歷　五月十七中午開　六月十六中午開　七月十五中午開　八月十三上午開　九月十二上午開　十月十一上午開

陰歷　六月初二中午開　七月初一中午開　七月廿九中午開　八月廿七上午開　[illegible]午開　十月廿五上午開

怡和行　怡生輪船賬房王啓

本號發售

石印 鉛印大小機器 製蠟製棉花精米精糧莫大小機製

石印油印發動機鐵工廠所用諸般機器

鉛印各色油墨一般材料一概俱全

紅白名片及洋帳本類　信封

八寶印色　謄寫版及材料各樣　黑墨藍墨各墨水　學校用各種文具　尺度等

一概俱全

敝號開設于今幸蒙各位愛顧久均因貨實價廉大方應需兼代辦日本各有名工廠製造機器定期迅速運到特此佈告

奉天城裡大北門　盛京書局　阿部號　電話 日本二百四十七 中國二百五十五

命令

（十月二十一日）

●大總統命令

任命龔積柄爲山東內務司長此令

財政總長熊希齡呈據兼署廣西民政長陸榮廷電稱廣西國稅廳籌備處處長沈式荀首鼠兩端操守難信應請先行休職聽候查辦等語應照准此令

任命周平珍暫行兼署廣西國稅廳籌備處處長此令

財政總長熊希齡呈請任命朱芾煌爲四川夔關監督應照准此令

財政總長熊希齡呈請任命孫嘉榮爲漢陽新關監督杜光佑爲武昌關監督應照准此令

國務總理熊希齡呈據署審計處總辦王景芳呈稱湖南審計分處處長易宗義於湘省審計事宜未能認眞進行擬請免去本官等語應照准此令

國務總理熊希齡呈據署審計處總辦王景芳呈請任命鞏鎭如爲江蘇審計分處處長謝國藻爲湖南審計分處處長應照准此令

據河爾泰辦事長官帕勒塔電稱哈薩克西路古吉邁數約東部民效忠內向請優予獎叙等語哈薩克西路古吉邁輔應從優進封輔國公以昭激勸此令

領參謀總長事黎元洪呈請任命蔣隆棻爲湘西鎭守使署參謀長應照准此令

陸軍總長段祺瑞呈請任命張維清爲山西陸軍會計審查分處處長宋彬爲直隸陸軍審查分處處長應照准此令

（十月二十二日）

國務總理熊希齡呈據王立廷等呈稱已故鎭軍總參謀陶駿保光復鎭江南京等處維持秩序人民稱頌竟遭暴徒慘害懇特予優恤等語該參謀顧全大局賚志以歿深堪憫惜應准比照陸軍中將陣亡例給恤並於有功地方建立專祠用昭崇報此令

任命劉祖武代理雲南第一師師長此令

任命顧品珍代理雲南第二師師長此令

劉祖武顧品珍均加陸軍中將銜此令

李伯庚加陸軍少將銜此令

任命李伯庚代理雲南第一旅旅長此令

國務總理熊希齡呈請任命楊寶森爲國務院僉事應照准此令

陸軍總長段祺瑞呈請授李培勳劉　此花于金武爲陸軍步兵上[illegible]杜國輔爲陸軍步兵中校應照准此令

[illegible]軍總長段祺瑞呈核覆寗哈爾都統擬以額林臣彭蘇克補護[illegible]請予准補等語應照准此令

[illegible]總長段祺瑞呈核覆吉林民政長擬以勝貴補驍騎校請予[illegible]等語應照准此令

北京專電

●[illegible]日使往訪外交部

[illegible]日伊集院日使關於昌黎事件往訪外[illegible]

●[illegible]統政府委員之出席

[illegible]起草委員會將政府委員（係大總統所特派者）之出席嚴詞拒絕

●張督離寧先聲

二十三日馮國璋抵甯入城政府似確有罷張之意

●咨請取締外人之違約行商

外交總長孫寶琦頃通告駐京各國公使畧謂近來外商深入中國內地經營商務者爲數頗鉅就中開設貨棧或將外人名義貸諸華商以便漏稅者乃亦不尠均與約章有違切盼嚴行取締云云

●大總統最近之通告

袁總統此次向各省都督電告意見如左

一、自今以後應訂借欵首供振興實業之需

二、全國分作九大軍區

三、熊內閣一俟憲法制定後即可改組

四、憲法之制定至遲於明年四月間完[illegible]

●段總長改良陸軍意見

聞段總長所持之改良陸軍意見如左

一、須在北邊設立一大牧場購置外洋良種以圖馬匹之改良

二、統一軍械

三、延聘日德軍官以資上級將校顧問

東京專電

●擬以伍廷芳爲答謝專使

袁總統擬以伍廷芳爲答謝專使派赴日美兩國暨歐州各國以酬承認共和之雅意

●美艦向墨西哥沿岸進發

美國軍艦多隻向墨西哥沿岸進發

●馮國璋已入南京城

馮國璋於二十三日入南京城

●東請教徒公讌

奧田文相定期十一月一日三日四日等日擬在小石川植物園東請神道佛教耶蘇三教徒公讌

●舉行築港竣工典禮

敦賀築港竣工典禮訂於十一月三日舉行[illegible]原[illegible]相屆期當前往參與

京城專電

●大隈前赴九州地方遊歷

大隈伯爵夫妻訂於三十一日離京前赴九[illegible]

●鮮督離鮮之說不確

寺內總督有充參謀總長或組織內閣之說實則均係謠傳

●宮尾舜治氏三日之滯留

前拓殖局副總裁宮尾舜治氏於二十五日安抵京城聞當於本地勾留三日再赴奉天

外電一束

●俄首相抱恙消息

據俄京來電云俄國首相格哥索夫現在義太利羅馬抱恙

●兵禍之弭豈易易者

據倫敦來電云日前英海軍大臣察齊爾提出之停辦建艦議案德國乃以憤怒與侮蔑與憐憫之情迎之法國則以不悅與疑虞之念迎之恐迄無表同意者

●威爾太最近之宣言

十八日墨西哥臨時大統領當衆宣言畧謂余不願無故辭職余離首都時即上遠征叛軍途之日耳

●美政府乃成騎虎之勢

據舊金山來電云駐墨英國公使對於美國應付墨西哥政策頗抱不平日前在外交團會議之際曾以言感動列國公使爰即援助威爾太大統領聞美國政府因此頗覺困難

●憲政軍乃特肆其恫嚇手段

據墨西哥來電云憲政軍指揮官在毘拉杜列恩市逮捕英人十五名法德西班牙等外人一百餘名爲虜且聲言謂官軍若非中止該市之攻擊則當將此等外人一併屠戮盖以爲恫嚇手段也

●勤王軍忽然起事

據葡京里斯本來電云該國勤王黨在首都忽然起事切斷電綫旋在街衢與巡警衝突相互開槍交戰然數晌時後竟爲官軍擊破聞該京刻下頗形靜謐云

要件

衆議院會議紀事

議長云現在此案討論已久照規則討論大體後即表決應否開二讀會請贊成開二讀會者起立起立者少數黃群提起異議議長反証表決以不贊成開二讀會者起立起立者多數議長云此案作廢議長宣告云開議第二案（治安警察法案）大總統提出（二讀）議長遂宣告休息四点鐘休息畢復振鈴開會議長云此案開二讀會諸君有無疑義議長以付二讀付表　決大多數起立贊成議長云第一條及第一項第二項三項第二至第四條討論紛紛良久莫無結果最後衆議員均主張將第一條至第四條刪去某議員云此案之順序甚屬複雜且有不妥之處可以再付審查衆贊成議長遂宣告開第三案豫戒法案（大總統提出）（審查報告）繼由審查委員呂復君登台報告審查之得失並有修正之處待報告畢議長諮詢大家均無疑義議長遂以應否付二讀付之表決贊成付開二讀會者多數繼續開議第四案（擬訂民刑訴訟印紙暫行規則諮詢案（大總統提出審查報告）當由審查委員登臺將此案之旨趣畧爲報告後無甚討論議長以審查之意義付表決贊成此案起立者大多數其第五案爲（參衆兩院議員旅費表案）參議院提出（審查報告）逐由審查委員李載庚君報告協議之結果及其理由畢議長謂有無討論（衆無討論）議長遂以付二讀會付表決多數贊成范熙壬君提起動議云本日即開二讀議長付之表決大多數舉手贊成十源漢云蒙古議員旅費乃規定四百元而新疆之旅費應與蒙古同數表決之結果大亦多數贊成王源漢云中央學會及華僑議員選出之參議員本席主張將參議院三字刪去議長謂蒙古等省議員其旅費以原選地方爲標準大多數贊成有人提起本日及開三讀議長付表決多數贊成其開三讀會時（省畧手續並無修正議長遂以全案付表決大多數曾成又議第六案咨請查辦奉天北路洮南各縣官吏違法案（議員阿昌阿提）出三讀延前會衆無疑義亦無修正遂以全案付表決全體一致贊成議長遂宣告開議第七案議員孟森楊廷棟拉什蕭萱辭職事件黃懋鑫云議員辭職關係重大只因選舉手續甚屬繁難不可不慎其辭職之理由是否充足請議長一一表決可也議長遂一一表決其結果孟楊拉三君均被否決不允辭職蕭萱之辭職得大數許可議長以議案全案修正遂宣[illegible]會時已六點二十五分鐘矣

參議院會議紀事

十月二十日下午一點二十分鐘始開議長王家襄主席議[illegible]

[illegible]請假十九日（衆無異議）[illegible]告國務院來文四件議長遂宣告開議一案禁煙公約咨請同意案（大總統提出）（衆議院移付）（議長云現在此案係咨請本院同意照法律即應付之表決現在諮詢大家是否用投票方法抑係用起立表決方法（衆主張用起立法表決）議長云現在表決請贊成此案同意者起立起立者多數第二案浦信鐵路借欵合同案（大總統提出）（衆議院移付）政府委員登臺報告云此案之發生本係在于光緒二十四年而浦信鐵路本係爲英商提求承修五路之一當由總理衙門指令鐵路總公司與訂草約五條聲明由江蘇之浦口經安徽至河南爲止幷訂定一切借欵章程至此次訂約適當大借款成立之後經濟問題動與政治相出入所以提出此項借欵條約即請立法機關核準以便施行現在衆議院對于此案已經表決茲特提出[illegible]（衆議員請付審查）議長云此案應付財政審查但現在財政委員會尚未成立可俟財政委員會成立後即付審查可也（衆贊成）議長付表決贊成者多數第三案契稅法案（大總統提出）（衆議院移付）政府委員報告畢（衆請付財政審查）議長付表決贊成多數第四案度量衡制案（議員提出）初讀蔣義明登臺說明云行政統一固屬精神上之作用而物質上之弊齊與否亦有極大之關係即如實業之發達皆視乎交易之敏純交易之敏純視乎計算器械之統一中國之度量衡府縣異制歧異百出甚爲不合所以本席提出此案即請大家公決（衆請付法制審查）議長付表決贊成者多數　第五案選舉本院各股常任委員議長云現在可先選舉法制委員二十五人係用無記名連記（衆贊成）遂由秘書發票衆議員投票畢議長指定蔡忠寅苗雨潤等八人爲開票員開票畢時已六點鐘議員在場者僅有四五人其投票之結果係選定丁世嶧劉映奎蔣清舉尹宏慶辛漢蕭輝錦十同賓楊芬潘江劉濚等二十五人

奉天省議會紀事

十月十一日上午十一時開會佟兆元主席出席者四十二人按議事日表第一案提議取銷市帖以維錢法而保市面案三讀秘書長朗讀畢八號[illegible]提議案祇云本會提議即可[illegible]席查閱各省[illegible]行[illegible]

奉天東華門大街 電話 二二四 藤田洋行
奉天鐘樓南 電話 二一四 藤田洋行支店
奉天小西邊門裡 電話 一一九 藤田洋行鐵工廠
各國 慶豐 改良 義務 天桂 本園開設

民國要聞

二十日總統府會議之結果

二十日總統府大政方針會議探其內容共有七事咸已議決不日即將宣布且不久即可實行所謂七事者一爲軍政二爲內政三爲教育四爲司法五爲財政六爲外交七爲實業茲爲分條說明其槩於下

（甲）軍政　軍政上之計畫分陸軍海軍二項整頓陸軍以裁減軍隊爲入手辦法全國共留二十師團其餘皆改爲警備隊以期收汰弱留強之効整頓海軍以培植人才爲入手辦法擬在沿海地方廣設海軍學堂預爲他日擴張海軍之基礎此軍政上之方針也

（乙）內政　內政要端首在軍民分治對於治民一方面可分兩項言之一曰按照中國幅幀應設若干州縣於若干州縣之上設一巡撫使以爲統轄二曰文官考試法及保障法暫時先不舉行而州縣長吏則仍官認眞甄別一次以淸吏治此內政上之方針也

（丙）教育　強國以教育爲基實行教育以強迫爲入手其最應注重者則係各地方之小學大約此後一二年間必須求其普偏以養成共和國民資格此教育上之方針也

（丁）司法　收回領事裁判權近日已有動機改良裁判此時已難再緩故民刑訴訟法此後務求完善擬不日即行改編以便頒行全國此司法上之方針也

（戊）財政　紙幣之濫及金融機關之缺乏爲財政上急須整理之事然非有鉅大資本不能從事故擬續行借款定額爲二萬萬以資整理此財政上之方針也

（己）外交　外交方針無可研究故會議結果仍抱定遠交近親四字仍行淸理未完之積案

（庚）實業　實業之事千端萬緒非一時所能奏功現在決意以工商農林二部合併爲實業部並先由國家試辦一二種實業以爲模範使人民有所觀感此實業上之方針也

俄國要求四款

聞外交部近日接到俄國駐京公使來文一件內容係要求我國四條件（一）民國承認外蒙古獨立（二）允許俄人在庫倫設置俄國公使（三）允許俄人在外蒙駐屯軍隊（四）承認俄國獲得瑷琿齊齊哈爾海拉爾間之鐵路敷設權現正交涉云

憲法起草委員會紀事

二十一號上午十一點開會委員長湯漪主席委員出席者四十二人主席報告監公武劉積學汪彭年高家驥李國珍等九人未到會亦未請假以缺席論畢宣布繼續討論憲法條文汪君榮寶將第四十四條原案第三項并得奪其公權下之如有餘罪付法院審判之主席付表決多數贊成伍君朝樞聲明反對餘罪二字後容文字修正第四十五四十六兩條均無討論照原案多數表決第四十七條兩院議員得提出質問書于國務員或請求其到院質問之龔君政將提出質問書于國務員改爲提出質問書于政府張君耀曾云提出質問書于國務員不是質問政府之全體至於政府當然包括總統在內主席以提出質問書于政府付表決贊成者少數照原案通過四十八條無討論照原案多數表決第四十九條提出修正者頗多龔君政修改爲兩院議員除現行犯外非得各本院或國會委員之許可不得逮捕監視或傳訊表決四次均係少數程君瑩度改爲兩院議員于開會期中及開會前六十日閉會後六十日除現行犯外非得各本院或國會委員會許可不得逮捕或監禁蔣君擧淸改爲兩院議員于開會期中及開會前後各三十日內除現行犯外非得各本院或國會委員會之許可不得逮捕監視及傳訊陳君銘鑑則改爲兩院議員于任期中云云汪君彭年則改爲兩院議員于開會期往復中云云主席逐一表決均係少數贊成至此時已十二點二十分主席宣告休息至休息後復行開會因請假四人相差一人不足法定人數遂宣告散會此日所議之憲法草案條文如左

第四十四條　參議院審判被彈劾之大總統副總統及國務員非以列席員三分二以上之同意不得判決爲有罪或違法

判決大總統副總統有罪時應黜其職其罪之處刑由最高法院定之

判決國務員確有違法時應褫其職并得奪其公權如有餘罪付法院審判之

第四十五條　兩院各得建議於政府

第四十六條　兩院各得受理國民之請願

第四十七條　兩院議員得提出質問書於國務員或請求其到院質問之

第四十八條　兩院議員於院內之言論及表決對於院外不負責任

第四十九條　兩院議員於會期中除現行犯外非得各本院之許可不得逮捕監視及傳訊（本條未經議定）

（未完）

陳周膺案之研究

日前軍警執法處捕獲偵探馬隊長陳周膺京中各報記載此案各持一說有謂陳周膺欲於總統受任日謀暗殺者有謂陳周膺平日僞造叛軍委任狀及炸彈手鎗等物栽贓害人被人告發者茲聞執法處捕陳之日在陳家內搜得何海鳴三函如此函若眞則陳周膺暗殺之說屬實矣今將三函原文附錄以備參考

何海鳴函一　鼎彥兩公鑒昨奉快信讀悉所需之物業派俠公於半月前攜上何以至今未到焦慮已極弟接函後卽請恨海君北上到津囑其面晤俠公催其進京如渠不願往則此件由恨交日人仲夫設法攜上此人與弟在東京相識交情至厚對於吾人之擧動極表同情實爲日人中不可多得之人望吾兄優爲招待爲荷若仍係俠公送到則請於抵京次日卽遣其回滬秀公來函所述之事南方易爲北方恐難着手因軍警戒備故事如非此不可則請與幼兄熟商幼兄在軍警有年當有經驗前年士廷起義渠爲力居多此次與商必能籌畫善策弟已另函知會矣此上卽頌義安雁啟九月二十八號（案函中所稱鼎公卽陳膺周）

何海鳴函二　俠公鑒前接來示知已抵津惟昨奉鼎彥兩君由京來函催索此物甚急不勝駭異復念我兄由滬起行已逾兩旬何以至今尙未到京不識何故抑我兄胆怯有以致之耶回憶送別江頭我兄慷慨激昂有氣吞袁黎之勢眞令人欽佩無旣不意吾兄北上多日一再遲延大丈夫作事猶有此態耶一團疑竇令人百思而不可解滬上同人嘖有煩言茲特公推恨海君來津與吾兄面商辦法如吾兄仍畏葸不前則請將所攜之物交恨海君轉煩日人仲夫帶去選擧屆期鹿死其手千鈞一髮此其時也鼎公在政界多年情形最熟此次正當其軸如總以十號以前送到爲要勿再遲延以誤千載一時機會也分附致鼎公一函祈速同前函一併袖交統祈愼重爲禱並希由津起行時先爲電知俾有所備以上卽頌旅安雁啟九月二十八號

何海鳴函三　鼎公同志兄鑒連接五函俱悉吾兄籌畫周詳佈置得宜欽佩極矣此擧之確益吾輩者厥有數端一則擾其會塲可緩其期俾得從容設法抵制再則因而擾亂北方秩序俾他省得以察機響應三則如逆賊輩氣運當終同時一盡人心大快兄卽爲民國之偉人爲今之計未有善於此者當經弟對於滬同人會商極表同情都盼吾兄一擧成功好自爲之翹足以待全數需之物全數運寄業已用磬茲由沙君處假用十枚交俠公勇公分途運上祈卽檢收此物分量雖輕射力甚足係俄處無黨所常用者祈珍視之可也南方屢次失敗咎在孫黃刻下同人脫其關係另樹一幟極力運動勢力漸復吾兄朝掣議塲弟輩夕令動員先圖閩浙後計雲貴七日觀成責成在我然後假託政府軍隊舉釁英俄使日人從而制之賊政府對外不暇何能與我輩抗衡哉預計是時奉晉兩省必有動者長江一帶或可恢復賊輩腹背受敵乘顧殊難其勝負何待筮卜畧爲奉聞諸希指示爲禱俠公北來務祈飭其卽日回滬因浙省方面需其力處尙多故也卽頌義安雁啟

修改洋貨入口稅則

外交總長孫寶琦以此次民國二週年紀念各國已一律承認查前淸中外所訂條件內洋貨入口海關稅章實行已達十年期限已滿曾照會各公使聲明中國擬修改稅則此項交涉尙未辦竣今民國政府旣與各友邦訂完全正式之邦交中外商業必增發達故不得不向各公使聲明請公同修改日前特令上海張交涉員將一千九百零二年後之海關洋貨入口稅率之比較列表報告而熊總理亦電囑滬海關監督將現在洋貨入口收稅情形詳細報告以便參考大約於本年內必能達修改之目的也

衆議院委員長之選擧

參議院全院委員長業已選出惟衆議院全院委員長尙未行選擧昨據探聞該委員長一席亦擬不久實行選擧並聞各黨對於該委員長候補者頗爲注意各於日內特開重要會議選定人物以供他選擧上競爭之云

政府發表施政方針之日期

總統府國務院每日續開重要會議以討論施政上之大方針着着進行大有成績聞該方針大約在今星期內一切完結草並聞該方針擬於下星期一或星期三由熊總理出席國會盡行發表云

交通部之拮据情形

交通部本月各路收入已隨時提用湊還九月分應付外各債各款預計本月收支兩抵尙有應還津浦鐵路續借款本息用費英金七萬五千一百八十七磅十先令鄂湘兩路借款本息英金六萬七千一百磅應發本部行政育才等經費銀五萬元特別行政經費銀元一萬六千六百八十元均尙無着函請財政部撥款協濟財政部以庫欵支絀萬分函復仍請自行籌付云

大總統認眞甄別在京人員

大總統以在京人員官俸搭放公債流弊甚多故尙未照發刻聞本月俸給並不折扣惟甄別應格外認眞先以剔除不能辦事及無事辦各員爲入手方法其留任者簡薦任人員均給正式委任狀云

擬任康南海爲國史館總裁

總統府秘書廳消息日前總統曾致康有爲電係因司法部總長梁啟超以民國國史館已定十二月開辦特推荐康君請速召其來京授以該館總裁袁總統然其說當卽發電請其來京以便頒發命令云唯康君肯來與否尙屬疑問姑錄所聞以覘厥後

批示

▲都督府批示

一件中學畢業生國炳章稟批稟悉該生自願入伍志固可嘉但各營兵丁向歸各師旅自行招募仰卽自行投募可也此批

▲行政公署批示

具呈人高延科該民報領山荒如果實與冊地毘連並無地鄰轇轕該縣斷無違章另放之理旣在本溪縣呈控有案姑候訓令該知事查案復奪圖說併發此批

讀者俱樂部

▲今之改良說書者稱爲說書員將來唱戲改良亦可稱爲唱戲員以一角而換一員便宜殊甚然而員亦太無價值矣

▲或曰不然民國講平等上自國務員下至說書員中有委員科員議員訪員敎員請員以及庶務會計等員尤難更僕數同以員稱卽平等義也

▲又一人曰然則戲子表子花子胡子鬼子更與夫子同以子稱則又何說予爲之語塞

▲某訪事員假充新聞記者投入中日記者二次大會希圖喰西酒大菜眞可謂之不要臉

▲從事敎育者多不知管理爲何事任用……

▲獻身社會者每借公益之名以實其利己主義可嘆

▲東三省闢不淸的是黨會刮不淨的是地皮似不了的是官帖

▲東三省勵不盡的是胡匪捉不盡的是大坑禁不盡的是鴉片

▲吾非歡迎許氏且不敢謂許氏必能稱職爲惟中央旣經任命萬不能收回成命徒事擾擾何爲者（詹々）

▲本省人爲民政長凡有政治常識者每不願就何獨奉省人士之才智遠過他省乎抑視民政長爲無上尊榮爲

▲許氏之政治如何人民尙無所表見而斷々焉以爲許長民政必不利於奉省識者未免太無價值

▲專制政治識者病之然中國席五千年專制之餘人民之質性一時不能變革譬如久飢者而驟進以乾飯其人必死必須以稀粥飼之使徐蘇故絕端之專制政治而後必須進一度之開明專制而後方能共和（頑石）

▲相續產之害人比之醇酒婦人爲尤酷何言之貧窶之子待至成年而盡思就業惟有相續產之子弟苟能保守已足爲克家子矣成大業者百不得一

▲人才貴自立凡爲少年者當誌不忘庶幾民國至十年二十年後或能爲世界決々之大而流民自然絕跡而無所見

▲歐風美雨昔足以灌輸吾人之智識然當勿襲其皮毛而遺其精髓倘徒曰自由自由則世界卽恐莫大於是矣

▲近世競言國家主義是也然家族二字吾以爲亦不容不講試問不有家族何有社會并何有國家

▲正式總統就任內閣又有改組消息不知主張改組者以爲熊總理不當正式政府耳抑或別有懷抱也若以熊總理無所表見則爲時甚暫雖萬能人員也不能措施若何之政治（頑石）

▲兩院議員資格本何等高尙今聞此次投票選擧總統竟有挾妓女相公者吾不知其人之心理奚若對于國民之付託又奚若兩院議員且如此此外更何論

▲袁氏之爲總統詢擧國人望之所歸推無孫黃之援總統一席一時恐未能全體一致今舍黃拱手而讓之者眞所謂天與人歸耳

……以假人之旨未免太濫……勳位勳章……載而……▲勳……充回……▲某……記者……可謂……▲其……車費員……中日記……

奉天大營口遠長春　西又北風晴　各地概同

小說

鴛鴦奇配 (二)

後來程知縣的老母去世 程知縣遂丁憂回家而去 夫人朱氏 頗爲賢德 家中境遇 雖然不甚寬綽 也還可以支持 無憂凍餓 光陰似箭 轉眼到了服滿之期 程知縣預備出山 不想天有不測的風雲 人有旦夕的禍福 杭州鬧起瘟疫來了 程知縣竟染了瘟疫 醫治不及 一死而亡 其時他的兒子大可 年方九歲 朱氏夫人心中又是着急 又是傷心 只得將家中所有的東西 當賣折押 殯殮丈夫 幸虧兒子生的聰明 不難接程氏的書香 遂一心一意的 守節撫孤 無奈家中的日月兒 十分的艱窘 那兒還有敷餘錢 攻孩子念書 只得自己在家裏敎 不上幾年 大可已經學的滿腹文章 這年大可十七 他母親打發他入塲觀光 居然身入芹官 得中秀才 第二年十八歲 正逢恩科大考之年 他母親望子成名心切 遂要叫他鄉試 細想本省額少人多 中舉不易 北闈額多人少 然就是考費太巨 然而功名念重 遂先把家中的東西 折變了一下子 然後又和各親友告借 才湊了一百銀子 遂和大可說道 你現在小考得中 理應赴闈鄉試 如能一舉成名 門庭光耀 也不辜負我敎導你一塲 我因本省很難 所以叫你進京 到北闈去考 現在我已經將盤費 湊足了一百銀子 你可把自已的書籍等項 細細的歸着歸着 就赶緊動身罷 大可聽罷 非常的歡喜 暗想我何修何德 得遇這樣兒的賢母 當時遂把書籍歸着了一番 不一時 母親將飯做好 吃過晚飯 夫人遂又仔仔細細的 囑咐了一回 說你在外邊 諸事都要謹愼 不可大意 榜發之後 中與不中 務必早早兒回來 不可叫我懸念 大可一一答應 說母親只管放心 但爲兒的出門赴考 不能侍奉 請母親格外的珍重 稚孩兒此次出門 如能有個伴兒才好 他母親道 這一層我已想到 還沒和你提 本胡同錢老爺的少爺 還有他一個親戚姓趙的 這回全要進京去考 我已經和他們老太太說好 約定他家公子與你同行 彼此可以照應 程大可[illegible] 那好極了 他母親又說道 你路過南京的時候兒 有一家兒親戚 你去見一見 大可問道 是我們甚麼親戚 他母親道 就是你丈人家 是南京的大鹽商 姓蕭名伯仁 你應當去見一見 大可答應 到了第二天 小丫頭兒 拿進兩個名片子 說是外頭兩位少爺 來拜見太太大少爺 大可的母親說道 這一定是錢趙二位公子到了 說話中間 錢趙二人進來 大家進來 彼此行禮 說了些個彼此照應的話 當時定于後天動身 到了後天 定好了船隻 三家的行李物件 一齊全搬在船上 各人辭別家庭 都上了船 到北京鄉試去了 到了船上 彼此不過是談談詩文 論論道學 面子上都是很好的 不過一個是寒士 兩個是濶少 皮氣自然有些個不同 不幾日船到金陵 錢公子與趙公子說道 等船靠岸 我們可以上岸散散悶去了 趙公子道 本地有甚麼景緻 程大可道 有有 如那莫愁湖 雨花台 後湖明陵甚麼的 同是金陵的明勝 錢公子道 賞心悅目的地方兒就在咫尺 何必要尋那些個寂寞的地方 秦淮河那個地方兒就不錯 今天大家可以 到那裏去遊玩 不一時船攏岸 找了棧房 喝茶洗臉 錢趙二公子 遂約程大可一同出去 大可問道 到那裏去 錢公子笑道 你就不用細問了 包管你去一回 以後天天兒 你自己就要去的 你想好不好 大可很爲疑惑 遂不願意同行 無奈錢趙兩人 硬逼着大可走 大可被逼不過 只得和他一同走 不大工夫 走到一家窰子門口兒 遂一同將程大可拉將進去 錢趙二人 是素日來熟了的 丫頭老媽兒 早已認得 龜奴遂讓見客 不一時各妓女出來見客 程大可到此才知道 是被錢趙二人所愚 悔心中走入這個邪徑 無奈這些地方兒 是初來乍到 臉上未免露着羞臊的樣子 (未完)

此位藥劑師尋獲韋廉士大醫生紅色補丸爲醫治其身體虧損獨一之良劑

廣東單水口益元堂東翁著名藥劑師何樹燕君因身體虧損曾用二十餘種之藥不克復原後尋得韋廉士大醫生紅色補丸爲治其身體虧損獨一之良劑此可爲韋廉士大醫生紅色補丸作極大之明證也 何樹燕君云二年前余因經營事業操勞過度以致身體虧損竟成爲軟弱衰頹之狀胃口失調肌肉消瘦夜間不得酣睡如此情形數月之久搜尋各藥絕無可治之品追後試服韋廉士大醫生紅色補丸合余欣或無已蓋自服是丸之後自覺身體大獲奇效昔日之精神氣力居然復原矣韋廉士大醫生紅色補丸治疾之奇功實足令人讚賞之不置 凡一虛百損以及腎經虧損是丸誠爲獨一之靈丹也胃口失調夜不成寐切勿輕忽視之蓋恐他種更劇之症將接踵而至也故凡病患者當速購韋廉士大醫生紅色補丸服之勿遲延一服是丸定能立愈因是丸已治無數所患諸虛百損 陽萎不舉 少年斲喪 血薄氣衰 胃不消化 山林瘴氣 皮膚諸症 以及婦科各疾矣 中國各處商店凡經售西藥者均有出售或直向上海四川路八十四號韋廉士醫生總藥局函購每一瓶洋一元五角每六瓶洋八元郵費在內

樹燕君玉照

閱報諸君不費文分可得贈品

本局新編精美小書一卷名曰中華樂日閱之最有裨益內載中華近年最要之歷史並附一千九百十三年之月份牌請君可向上海四川路八十四號韋廉士醫生總藥局函索自當寄奉不取分文即請今日來函勿失此機

謹告貴紳名士諸君

帽子之品類甚夥惟所稱爲中折之一種最爲美觀目下歐米各邦殊爲歡迎喜用而嘖嘖稱贊不置敝商行此次運到新式之中折帽子多種倘望諸君速爲定購急起直追勿爲兩洋文明士紳所竊笑也

小西邊門外 盛進商行奉天支店 日電話四五番 中電話分局二〇番

各樣便服三件爲一套 價同

小洋十八元 小洋二十一元

其外各種各價一概從廉

奉天大東門裡大街 怡信洋行洋服部 電話 日二二一 中二二一番號

今治水 (こんぢすゐ)

島村博士有効證明

蟲牙痛的了不得、你快去買一瓶今治水牙藥來罷

啊、這個藥帶着鉗子和消毒綿花、用的狠方便了、

主効 虫蝕牙痛 牙齦疼痛 神經牙痛 風火牙痛 此外所有一切牙痛 俱用此藥 痛立止

哈、這藥實在有靈、一點藥水就好起來了 我給今治水藥的道謝、哈哈哈、哈、

藥價 小瓶一角 大瓶貳角

本舖 大阪市心齋橋二丁目 丹平商會 東京日本橋區箔屋町丹平支店 經售中國到處各藥房

獅子牙粉

諸君如欲保口中之衛生者何試購本齒粉一瓶以觀之乎 以言其色如紅葉之逢秋以味其香似幽蘭之吐蕋觸于齒面滑膩芬芳有如絹帕之拂于面毫無滯澀等品質効力無以復加誠可爲保全齒牙之護法神也

本號開設在奉天大西門裏路北 [illegible] 各埠 [illegible] 行鈔票匯 [illegible]

廣告 日前記者團歷旅正登車起程之時適蒙三星洋行特別優待分贈森 [illegible]

律師 [illegible] 通告 本律師代理 [illegible]

永清照相館

……敝號新到麻
……個是高麗國
……此麻布油房
一必需品凡城
城外油房諸君
請至本店交……
荷
奉天……門內義……河
辛在政……長沐

東三省中日記者團恭謝
中國電話一九四號　日本電話八十四番

猪飼胃散

此藥專治飲食胃消化溜飲痛積不寒返胃飲食過多惡心嘔吐氣悶胃疼痛頭痛眼疼大便不利小孩兒返乳腹硬青便等胃腑諸症須服此藥能開胃健脾功効如神

價　十錢　廿錢　三十錢　五　十錢　壹圓

本鋪　日本大阪市　猪飼史郎　振替大阪七七八　中國各處設有代賣處

急行列車二等乘客座席開始

南滿快車改定二等乘客新章之日期

本鐵路公司之往來於長春大連及長春釜山間之急行快車其乘坐二等車之貴客本公司擬畧改前章別加優待自十一月一日爲始凡向者收取之急行車費及寢床費等一概蠲免現定新章另收車座小費諸君如欲知詳細章程尚請移玉至附近之驛站或本公司之運輸課一爲詢問可也

南滿洲鐵道株式會社謹白

新到洋爐廣告

本行新由德國運到冬季應用各樣華美洋爐子大小俱全堅固異常物美價廉如有用此物者請速臨敝行購之恐未週知特此佈告

奉天大北門裡　克隆德洋行啓

二連銃新荷着（其他總て）

獵銃獵具全備　八百五十圓の上等二連銃から最低九圓の村田銃迄相揃候

●雁鴨其他の獵に適せる自働連發散彈銃八十五圓以上

英國製二連獵銃　十二、十六、二十番　八番より四〇番迄

●舶來二連銃廿七圓以上●新式無鷄頭價七十五圓以上

米國單身獵銃　價十八圓から四十圓　八番から四十番全備

●舶來空氣銃價二圓半から●猛獸討自働六連銃六十圓から八十圓迄

東京日本橋通三　日本銃砲店　電話本局　六六三番　七九五番　一八〇五番

（遠國）廉價速達の小包便あり　半ら買る代金引替便　無料郵送金郵便二三三番　營業案內は精密圖解入無料郵呈す

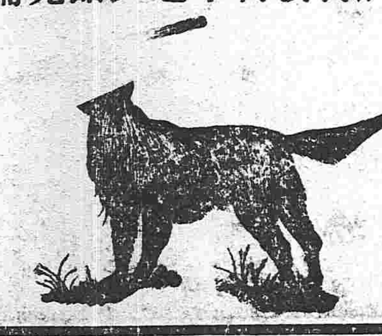

（（百發百中之良品完備））

英商　太古洋行

頂上洋白糖

保火險公司

東三省各處均有代理

好看的東西

無論甚麼人全是愛看的所以人於這個修飾臉面的事情也不能竟乾淨就算完了總得天天免使用這個

双美人牌洗臉粉　生出那個天然的美麗好看來

總經理　奉天　寺庄洋行

双美人牌牙粉　双美人牌香粉　本店虔製

興業銀行廣告

敬啓者本銀行自改組興業以來所發行之紙幣計十元五元一元三種惟有五角者不但未曾發行猶未印造詎意近竟見有五角之假票漂流於市面之間欺弄商民殊堪髮指而擾害地面金融者亦莫此爲甚矣合亟登報聲明俾免被其濛混此後見有本銀行五角之票即屬僞造切勿收受地面幸甚本銀行紙幣前途幸甚

興業銀行謹啓

總行設立　埃及京城　英國代理處　倫敦
分設　中國　天津　英界廣隆路中街　城內北馬路　北京　崇文門內大街　同仁醫院對過

文飛利　黑帽子　常夫未　圃馬鐙牌

奉天鼓樓南　普羅斯代售

埃及紙煙

啓者本公司監製埃及紙煙慶次研究用歐美紙成細益在全球咸爲頂上等美菓吸之與衛生大有裨益中外久已馳名吸品者最要注重衛生可免無患之處以新各樣呂宋煙　鯛魚皮　煙夾　金琥珀嘴　衛生藥膜子　專能避毒解痫用以洗滌可免傳染之患等貨各目甚多不及細載故特通告　光顧諸君請速購爲幸

撫順縣古城子華勝煤鑛公司廣告

敝公司爲推廣國貨保持鑛權起見去歲在撫順古城子開採煤鑛所出煤質輕而耐燒業蒙賜顧各處所贊許銷路遠一千餘萬噸復力求擴充聘良鑛師購新機器挖出之煤較去歲尤爲精良如燒機器洋爐煤白等均爲相宜所定賣價格外克已當此鑛權外落國貨日微之時得此質美價廉之煤提倡國貨曷購而試之庶知所言之不謬也特此佈聞價目列後

頭等塊煤每噸價洋八元五角
二等煤每噸價洋七元五角
三等煤每噸價洋六元五角

如有營煤局願代售敝公司之煤者請至本總銷場面議必給特別利益

奉天小西關大十字街北　華勝煤鑛總銷場謹啓

俄商秋林洋行

敬啓者本行由哈爾濱分設在奉天鼓樓北大街路東歷有年所有貨物零售批發並指期定意今特由本國運到各種頂上毛毡大哈喇毛泥　青口絨斜文布哈機布雜色印花布　合斜子布地毯蔴布及罐頭食物各色洋酒　頂上香濱草套自蘭地開飯　應用物品無不備新到眞正美人牙粉　羅鍋香皂雜色香皂各樣香水蜜油洗臉具　五金鐵器開壓稈杖栽縫機器千里鏡西式皮靴木匠應用器具廚房木傢具並有頂上小皮底漆皮套靴雜色漆油各種紙煙磁器各樣花素茶呼杯盤俱全其餘等貨物不及備載　中外紳商如備垂青一切價目無不格外克已恐未週知特此告佈

中國電話二百九十二號

南滿銀行

本店　奉天小西關大街
支店　本溪湖永利町

株式會社　南滿銀行　電話中一八二番　日五二三番

敝行辦理普通銀行業務存放匯欵力求敏捷不悞主顧恐未週知特此佈告

乾元溥金店

本號開設奉天城內鋼行西銀行胡同座南向北三間歷有年矣物美價廉久蒙惠顧今本號特由津申聘請名師研究五族應用時式各種花卉首飾盃盤器皿無不精巧專造赤金代寶手鐲表練手留各樣民活一概俱全保質足工資格外克已童叟無欺婦女諸君賜顧者請認本號金字牌扁不悞主顧

本號謹啓

奉天老萬德堂中外馳名

本堂開設大南門裡業經醫學立案支號北京總廳醫官考方驗藥批准立案民政部註冊

▲世傳參茸百效丸　此丸當治腎水……夢遺滑精陽萎不舉腰腿疼痛精冷精清不能種子等症……壹元貳角大盒五元

▲秘製止嗽一點丹　此丹當治肺經……勞傷咳嗽氣虛痰喘咳痰帶血等症每付六角每封五元

▲嵩門參茸虎骨酒　此酒當治筋骨……腰腿疼痛半身不遂口眼歪斜腹內寒積疼痛不止等症四角每大瓶二元伍角外城大瓶三元小瓶伍角

▲神效婦科補血丹　此丹當治婦女……虛症勞傷咳嗽午後發燒兩脇膨脹經水不調赤白帶下不止腰腿疼痛子宮虛冷經閉不通等症每盒一元貳角伍元

▲平胃安痛化積丸　此丸當治男婦……不舒氣滯疼痛五積六聚遇寒即犯逆氣……每付五角每封四元

▲癬疥兩種龍金水　此水早以馳名……諸般癬症疥毒無論輕重一擦斷根永不再犯每瓶五角

▲頂上虎骨熊油膏　此膏當貼筋骨……腰腿疼痛腹內寒積小腸疝氣等症每貼三角每大貼伍角

▲秘製五寶淨毒丹　此丹當治五淋……楊梅下疳魚口便毒等症每盒六角

以上諸藥言無二價

◀各省賣藥處▶

卜魁慶泰福　哈爾濱義昌信　復州永發祥　輝南廳天慶東　吉林洪順源　盤石縣福盛魁　鐵陽鎮東慶長　金州天德昌　西安縣永興長　西豐縣永豐厚　東平縣三文達　康平縣三合鄉　長春縣興順長　柳河縣義興成　三城子六合號　烟臺義盛源

海倫府祥發東　綏化府廣源東　海龍府雙合興　呼蘭府同昌永　洮南府福順興　通化縣德盛晉園　法庫門振興東　綏中縣慶瑞東　普蘭店赤益成　鎮安縣世興德　廣寧世興德　半拉門德興永　錦府景隆茂　懷仁縣興德東　新城府世昌恆　劉二堡復興隆

大連協茂盛　昌圖府萬發合　開原廣聚昌　奉化縣德茂齋　鐵嶺大德亨　遼陽瑞記洋行　海城福盛慶　牛庄大合福　蓋州謙利成　營口福記祥　岫巖義興長　莊河德隆棧　大孤山長豐德　安東縣東盛增　鳳凰城益增源　本溪縣東盛和

律師姜聯桂通告

本律師代理烟台各級審判廳民刑訴訟……約公證等件務望尊重法律扶持人道一切費遵照定章凡有委任請於上午九點鐘至午四點鐘到本事務所在安東劉公祠西二胡同三多街

奉天志仁堂官准專賣雙層化積膏

腹中積聚一症皆由氣血凝結而成病……宗或在胃口脇下或在臍傍小腹積因……或飲食前後疼痛嘔吐不食或晝夜疼……月苦楚難堪遇此症雖多率皆罔效……疾而除根株者蓋鮮本堂精研究未得善……西醫理藥者咸稱奇效銷售近遍三省遠及京……此膏藥不研究數載始得特別方針方藥……不至此治症　此膏專貼男婦氣積血積痞滿氣逆不舒噎膈反胃氣瘕水瘕癥瘕痞塊筋骨麻木手足不仁婦人經脉不調赤白帶下小兒乳食痞疳虫各種積聚等症　貼法先將……面撒於中間貼患處次將開膏藥一張將白藥貼之膏藥蓋上即是雙層貼法所以先用紅後用白兩層接應驅病之督隊兩張加貼似聯……其巢穴方能操必勝之權故用藥如用兵醫法亦……收效甚速少則五六日多則十餘日積消聚散誠有……

各城代售處

北京大谷老店　天津滙源長　山海關德盛隆　吉林洪順源　卜魁慶泰興　錦州府鑫興公　奉化縣富盛泉　岫巖興聚神　復州德益厚　鐵嶺福合盛　東平縣三文達　營口義興成　法庫廳廣玉昇

本溪縣德慶長　海城縣同春茂　通江口美孚洋行　公主嶺福德廣　莊河德隆棧　遼陽天合正　安東縣豐泰益　新民府福賜生　長春府文素堂　昌圖府萬發和　大連福盛號　牛莊天合福　蓋平縣恆昌德

千金寨萬豐……　開原縣豫豐長　八面城順興當　西豐縣鴻興湧　懷仁縣興德東　鳳凰城恆意德　懷德縣大順昌　撫順縣天增源　義州寶增源　山城鎮徐慶齋　遼源州鑫記洋行　大孤山豐泰利　鵬鶩堡萬興源

北京工商部註冊發專賣許可証奉天警察廳立……禁假冒嚴告佈商務總會分行各商會取締僞造……

東三省新聞

▲奉天▼

●軍餉暫由興業銀行借墊

張都督以發放軍餉欵巨期迫若不先行規畫諱變堪虞曾電中央截留壚欵以資應付無如緩不濟急本月發餉之期已屆特商諸興業銀行暫墊十五萬元以半月爲期一面電達中央從速接濟云（風）

●政府電令東省進行事宜

聞政府日前電致張都督謂現在正式政府已成立有日所有對於各省應行進行各項要政亟宜規定茲特將關于切要之之事項先行通知查照進行（一）開放蒙古內地市場（二）扶殖實業（三）開採各項礦山（四）設法輸入外資云云（切）

●民政長勉諭僚屬

許民政長於廿四日午刻召集署內僚佐發表政見畧謂奉大總統命令來長奉省民政自向才識俱絀深懼不克勝任奉省處兩大之間於中國及世界之和平關係猶鉅惟望諸君共爲臂助以謀政界之進步並謂今日願與諸君互勉者厥有三端一重廉節二守公誠三尚堅忍云云（山）

●吳統領電告查獲庫逆軍糧

督府日昨接准後路巡防吳興泉電開准岳哲統李稱本月二十一日在圖旗查獲喇嘛廟與庫倫軍糧一百餘袋車一百十四蒙匪十四名一押請示辦法等情除收押外相應電請都覆以憑核辦云（新）

●派員赴京

電調本部擬定十一月初開外交會會議屆時各省均應一律派員與會以資討論除分電各省屆時派員外相應電請貴民政長屆時派員來會以便會議茲將所議之議案詳列於下（一）華洋訴訟法及裁判所規程案（二）收回領事裁判權着手案（二）劃清租界地辦法案（一）限制外人游歷內地案（一）外僑應守國際法案（一）外商在租界設肆及登記法案（一）重訂外人購買內地土貨三聯單案云

●那郡王力任招撫東盟

頃據京友函云外蒙那郡王前月晋京帶有眷屬以明其內向之忱此次蒙軍南下分爲六路那即中路定邊大臣爲與各處師徒頗有感情與歸化一路庫官亦均有舊部關係現聞該郡王力任招撫東盟一帶云（新）

●令飭慎防亂黨發行之鈔票

公署准財政部令開查南省亂黨閏多有發行鈔票公債票及僞造中國銀行紙幣者一經混用則各省商民既受有形之損失更益無形之負担此項鈔票無承受之機關斷無發行之効力合行令仰該省務即布告商民愼審防察以免被累並將中央發行之公債票等現已使出若干庫存若干及抵押借欵若干查明數目覆部以憑核辦云云（山）

●任秘書長啟程返津

公署秘書長任毓麟氏學問淵博法律猶精前曾署任直隸提法使經張金波氏委任公署秘書長一切公牘頼以贊助近以許民政長涖任呈請辭職於二十四日午後乘瀋車返津一時同僚莫不赴車站話別云（山）

▲海城▼

●旗田賦稅歸經徵處徵收

旗田賦稅歸民署徵收前經公署通令遵行在案茲聞縣署已接倉務徵收局公函聲言該局刻已辦理交代事宜不日清竣所有卷宗須由各縣派員接管云云本邑旗田甚多自應速爲辦理聞田知事令經徵處照辦云

●自治會延期開會

本邑自治會已屆常會會期所有待議案件甚夥昨經田知事定期招集開會乃各議員多未到城迄今已逾期限而仍不足法定人數不得不宣告延期以便人數到齊再行開議云

●田知事體恤貧婦

田知事昨公出返署時有一中年貧婦衣裳繿縷口操南音喃喃不可曉跪泣叫屈知事當下車詢知該婦係在營口有一女子被人拐去該婦素以爲錢樹子借以養生一旦飛去無所依歸訪問其女在海城被押故來海尋覓知事當令司法警兵查被押女子並無該婦之女該婦一時寃極竟至長號不止知事遂出洋四元令其速回營向警局呈訴乃跟蹤而去云

▲營口▼

●考試警員有名無實

縣署前奉省令將所屬警員嚴加考試以免濫竽充數貽悞治安等情經郭知事限期考試迭紀前報茲據警界確實消息分作兩次考試以重公令究其實際則一般不識文字者仍然照舊充差云

●社會教育講演會開講之確期

社會教育講演會本定於月之三十日開講茲因修理房屋尚未工竣改期於來月二日開講並編輯改良戲曲書詞以期整理社會教育云

▲蓋平▼

●縣議會開幕

蓋平縣議會遵章於本月二十三號開通常會是日官紳商學警紙捐各界人員齊往參觀行禮畢首由議長報告開會次即監督訓詞來賓演說振鈴散會一時濟濟蹌々衣冠整肅洵盛舉也

●要求旁聽席被駁

參事會咨請縣署轉令審檢所設立旁聽席已誌前報茲聞審檢所覆稱各縣聯合會前在省議會請議此案已被民政長批駁解散今未奉到中央命令碍難設立旁聽席云云聞參事會尚欲邀求第未卜如何結局云

▲莊河▼

●審檢所之怪現象

莊河自設審檢所以來判決之案寥寥無幾積壓民刑案件不下數百餘起該所長白紀昌帮審員張錫九既無裁判之能而又逐日以打牌爲事昨白張二君同某某等打牌正在興高釆烈之際白所長揑報小和之數張帮審大與問罪之師當場大駡雀無翼而紛飛盃無翅而騰起白所長屢擲茶杯未見功効張帮審初試盃盤竟奏凱還將白所長額角打傷鮮血如注所長昏迷在地帮審罷兵回營次晨白所長以法官知法犯法等情將張帮審在汪監督前控訴該監督以事關賭博鬪毆彼此均係法官自行判罰罪刑必爲允當遂派某某等驗傷以憑核辦旋經多人出爲調停張帮審認錯賠罪了結一時物議沸騰咸謂闘後因賭傷人控到該所諒必援引斯案之判斷云

●區官濫刑傷斃人命

莊河西路區官王曾日前據葛富佳控告李絡二欠洋拾元零半角延不交還等情經該區官斷令償還因現錢不便著將毛驢一頭令葛某牽去作質勒限八日取贖李某又不還錢贖驢復託伊叔某在區官處說情緩期交付於八月廿六號李某送王區官德政匾額一方乘此機會運動王區官即於廿八號將葛富佳傳至警局勒令葛某將驢退還李絡二所欠之項另行償還葛某謂此係區官原斷錢到贖驢當觸王區官之怒將葛某重責數百棹收押於廿九號經人保歸詎料葛某忿火中燒於九月七號因傷斃命伊子葛秀山赴莊喊控汪知事因腿疾未愈委孤山分治員張椿樵君帶同檢驗吏往驗當驗出尸身兩腿刑傷皮破流血偏身青紫形似服毒即用銀筭探入腹內並無毒跡委屬因傷毒火攻心斃命即將全案人証帶莊究辦想區官違法濫刑致斃人命當軸者必不能輕縱焉

▲撫順▼

●知事催換新契

程知事因更換新契一事於日前奉到行政公署及國稅廳籌備處來文即於日昨布告全境商民一体照章更換倘若過期遇有詞訟舊契作爲無効該商民如有舊契迅速更換以免受累定章以六個月爲限限滿查出照漏稅懲辦決不寛貸云

▲安東▼

●匪信傳來驚人魂膽

三道浪頭商務會日前接到匪信一封內言已經調查明白某商號共二十五家均係殷實易於出貲限十日內該二十五家分攤共捐洋六萬七千元將錢交洋一萬五千元速作准備爲若越期不送則將來一家即得送至龍寶溝某處査收無錯如要該會接信後毫無主見不知將來作何應付也

●俱樂部日就荒落

本邑廣集街設有俱樂部一處其宗旨原爲聯絡感情交換知識故經熱心諸君籌集欵項極力提倡詎意近日辦事無人經濟缺乏頗有不能支持之勢想熱心諸君既經提倡於前必能維持於後倘再事遲延行將解散矣

●匪徒踪跡蓬飄靡定

鄉鎮四區安民山住戶富選議員李君乃成報告警廳由龍寶溝來風船二隻均係匪人一隻在江嵔岸在葦塘同德堂處下船軍警聞訊往緝巡防行陸水上警察及地方巡警行水分途前往及至該處而已踪跡杳然矣

▲鳳凰▼

●隨營學堂考試畢業

奉天右路隨營學堂開辦有年頗著成効第二班學兵于前清宣統三年開學平時則在堂研究學術有事則出外擊匪軍興後在莊河鳳凰安東一帶攻擊暴民擒拿胡匪防堵破壞凡大小十數戰該堂學兵皆有力焉本年九月爲畢業之期經馬統領呈請都督派員考試當經都督派正參謀白慶都君到鳳會同馬統領臨堂考試計學術科四十餘門逐門命題嚴行考試現已竣事探得大畧揭錄於後

一學科 戰術學 交通學 瀛寰全志 圖上戰法 兵器學 軍制學 地形學 測繪學 軍隊內務條例 彈擊學 公法學 算術 步兵操典 馬兵操法 步兵野外單人教練 馬兵野外勤務 步兵偵探 馬兵搜索篇 步隊行軍篇 馬術教範 築城學 馬匹衛生學 馬兵傳事勤務 前哨 歷代名將事畧 共計二十五門命題四道於四日考完

二術科 步兵單人教練 成排教練 一連教練 一營幹部教練柔軟體操 器械體操 刺槍術 馬兵單人教練 馬上乘馬各個教練馬術 成排教練 馬上體操 劈刺術 步馬合野外演習 配備混成前哨 實彈射擊 共計十六門三日考完聞當日射擊時有十數名特別命中經馬統領當場賞以獎牌云

▲錦縣▼

●許民政長過境就任

奉天民政長許催人氏帶同隨員及奉天警衛軍隊乘京奉專車於二十二日午後一句五十分鐘由錦過境行政司法及軍警各員均赴站迎迓面謁畢該民政長即行晋省云

●張總辦一秉大公

電報局前由天津總局發到錦局轉送烏丹城電料三百七十七件僱馱分載共一百八十餘馱每馱運價九元二角次又發到大綫二百盤每盤運價四圓五角均經該局總辦張君樂東辦理陸續運送烏丹知者皆謂張君此次辦理轉運秉公給價並無官場惡習尅扣短欠足見一秉大公莫名感佩云

●工務公會選定總理

工務分會於二十二日午間開會各機關到會者頗不乏人首由儲蓄銀行經理崔君昱林工務總會董事王普安君報告開會宗旨及工業種種進行大經該會人士公同推舉陸君文俊爲該會總理併選舉董事及名譽董事多人是日工業各行無不前來與會云

▲鐵嶺▼

●整頓牲畜稅

稅捐征收局長潘端甫君因四鄉牲畜稅向歸色圈納稅由自治會代收捐務未能起色現奉國稅廳訓令認眞查圈撥給自治會經費若干以便一舉兩得云

●法政研究所又有變故

本邑自治人員與學界組織法政研究所已誌本報查該所之設原爲造法政知識起見現有要求畢業文憑並考試法官者是以該所尙須另行核議再行開辦云

●抽丁充當預警之建議

縣會現正開會日昨有人上意見書畧各鄉鄉預警宜按戶抽丁充之不宜由地方抽欵惟不知該會如何議決耳

▲開原▼

●稅捐局長查閱分卡

稅捐徵收局局長陶綬芝君以整頓捐稅須由分卡入手非親蒞視察實難得其眞相廿三日躬親前往各分卡查察該局長似此不憚勞苦捐稅前途定有起色

▲法庫▼

●李知事注意治安

縣知事李省三君自涖任以來對于地方新政頗具熱誠茲聞廿一日邀請各界人士在縣公署宴會以時值靑紗障倒冬尤爲吃緊況近來北蒙擾亂駐法陸軍調往北征若非竭力整頓預警實難保衛閭閻云

▲長春▼

●印花稅添設發行處

印花稅實行以後僅由郵政局爲發行處近聞因鐵路日廣僅有郵局發賣恐有未便故又在銀行及國稅徵收廳皆添設發行分處以期便利云

●警察增薪詳誌

長春警務局因錢法太毛聯名呈請蘇知[illegible]增加已經縣議會議決以誌前報刻探聞區官連辦公費改爲三百吊巡官一百五十吊書記一百吊頭等長六十吊二等五十六吊三等五十二吊頭等警四十八吊二等四十四吊三等四十吊已於本月實行云

▲吉林▼

●宗社黨死灰復燃

國務院昨電公署云准奉督張金波急電云據偵探報告査洮南地方有多數宗社黨潛藏圖擾大局併推榮喜亭爲該黨之首領且又聯合蒙匪固其黨羽亟應電飭各省通緝務獲以遏亂萌云

●關于冬防之會議

省城警察趙憲章廳長昨日電傳各區署長于廿三日午後二時到廳會議探係因籌商關于整頓冬防事宜云

●羅處長辦事認眞

審計處處長羅樹森君學識極富經驗又深對於職務所在無不細心考究而後發表該處近據警察廳呈報減薪册內列有書記名稱羅君閱之頗不爲然以此種名稱用之前淸時代尙可川之共和時代誠難況此次部定章程已將此項名稱一律改爲雇員他處既已實行該廳未便獨異故於日內擬將此册批駮云

▲德惠▼

●警察變叛

一區區官馬某與長警五十餘名廿二號忽然變叛鎗傷知事李德鈞並警務長王義[illegible]某受傷甚重命在[illegible]因事是李知事[illegible]務隨員擬位置[illegible]數區一區亦有[illegible]實行適馬區官[illegible]文路經某村[illegible]索詐錢財詎[illegible]該警長併從[illegible]區官率長警[illegible]以故全區[illegible]未知確否

▲哈爾濱▼

●調查僑哈人民之確數

俄董事會日前據中東鐵路總公司照會僑哈俄人及華人共計若干卽請派員查明確數以便呈請政府當經該會詳查哈埠人民共在租界者六萬八千五百四十九人內有俄人男女四萬三千六百七十六人至作何職業亦必調查列入該表云

●改訂松花江貿易章程

松花江貿易章程現屆期滿自應改訂前經稅關邵監督電請政府核辦以便屆期核議聞現接政府復電飭卽援照辦理原章酌量增加審愼從事務期航權不稍損失是爲至要等因當經照會稅務司查照卽行遵辦云

●議事會宴飲新警長

新任濱江警察長徐信之君於廿號接任視事縣議事會定於廿二號設筵招飲並邀請李觀察黃知事同座以期聯絡云

▲黑龍江▼

●大賚泡售賣俄人

據海拉爾函云僞總管勝福奉活佛命令大兵指日南犯該處之兵不敷分佈擬招募蒙兵五百名又因兵餉奇絀已將滿洲里所屬大賚泡售賣俄人羌洋五萬盧布日昨經滿洲里總管赴海議妥双方簽字云

●俄人暗助鎗彈

海拉爾僞總管勝福招募蒙兵五百名因鎗彈不足電中東鐵路股暗助連珠鎗一萬杆子彈十箱日前已由火車運送海拉爾僞總管接收矣

●清理交涉特派員不日來江

聞政界人云北京外交部以黑龍江交涉案件繁多一時難以清理特請大總統委任本部秘書員李銳君前來幇同辦理聞李君不日卽可抵江云

▲來函

敬啓者　貴報風行海內各界歡迎爲紀實也及我本溪一隅夙表同意乃近日以來屢因訪稿之誤每日必有本溪一則前已函請更正不意本日雜報欄內又載有呈控警士[illegible]長有自治會代表張治雲名字者本溪自治全體並無此人亦並無此事想係得之傳聞致有茲誤有聞必錄乃　貴館天職奈事未徵實殊失　貴報名譽所有從前無論實否旣與敝會無涉向不詞費茲因確有關係應請　貴執事查核順頌　日祺　本溪縣自治全體公啓

雜報

▲奉天▼

●嚴禁鴉片之電令

行政公署昨接國務院電開禁烟政策近來日趨鬆懈雖各省報告有說已一律淨絕者有謂可告廓清者但運者運而吸者自吸毒燄復萌固意中事究竟各省是否勵行查禁應將實在情形隨時電告加實進行不得空言塞責致干未便除由各省行政官廳分別執行並轉請都督府飭各地駐紮軍隊遇有查烟事體應一律協助辦理務期根株滅絕以重要政而起沉疴云

●俄偵探察軍情

行政公署昨准軍事偵探報告日前有俄人一名在長春南嶺混成旅駐紮地點口操華語向我軍隊攀談自言趙待勝來此攷察云云嗣經砲營隊官傅善臣察知其人行跡可疑詰其來意乃眞言爲俄國偵探隊我軍以鑒于今夏江省之覆轍未敢拘留善言遣去嚴諭隊兵倘俄人重來禁止交談否則以軍法從事云　(風)

●飭令各校繪具校舍圖

教育司長查省垣公立各學校校舍多半按照學校性質如法建築雖未尽臻完美然已備具規模惟平面校圖均未繪出殊爲缺憾用特函致各校准于五日內務將校中所佔地址及房屋位置詳細繪成平面地圖兩份送司憑閱云　(話)

●警廳遵令分撥藥品

東省前歲防疫時所餘各種藥品均存於山西廟病院內由警廳管存茲聞該廳奉民政長訓令著將各種藥品撥送都督府衛生隊查收以備應用當經廖廳長將所存藥品除酌量少留外餘均遵令撥送矣　(山)

●呈請減價緩期不准

公民李延慶因種官田懇請減價緩期交納以紓民日等情奉行政公署批示略謂查此案前已核定此項官田㪷酌至再予放後緩期一月交納不爲迫促着卽遵照勿瀆云云　(風)

●巡警吞欵被控

行政公署昨准懷德公民劉子蘅呈稱該縣巡官胡谿聖侵吞警餉參議沸騰請卽派員澈查以杜剋扣等情聞已訓令該縣知事就近查明據實奉覆以憑核辦云　(風)

●醴泉縣知事易委

醴泉縣白知事因該縣欵項支絀諸事棘手於日前呈請民政長辭職當經照准所遺一席聞已委前遼中縣禰知事接充定於本月二十九日前往赴任云　(洪)

●董事會函請保護調查員

城廂董事會日前函請警察廳略謂本會暨議事會現屆改選應行照章調查合格選民定期選舉除派定調查員分赴各關調查外相應開列各員清單函請貴廳轉飭各署派警協助以期早日查竣當經廖廳長通令各署除派警協同調查外並嚴加保護茲將各關調查員姓名照錄如下

一大南關　調查員　穆志先　一小南關　調查員　張承業　一小北關　調查員　常維綱　一大東關　調查員　潘景書　一小東關　調查員　馬振麟　一小西關　調查員　李采成　一大西關　調查員　袁聲文

●英國醫學校招生

教育司長昨准奉天施醫院院長函開敝院現組織醫科大學校一所如貴司所屬各校學堂有志醫學者屆時可函送本校投考該校之招攷簡章如下

一　報名日期本年八月至十二月止

二　報名處所　卽在本院

三　所授課目　國文　歷史　地理　算術　代數　形學等

四　畢業年限以五年爲限

五　學膳費每年七十二元　(話)

●查獲竊車人犯

警察廳據洋車夫劉海山報告二十三號夜間失去第一千二百四十號膠皮洋車一輛當經廖廳長通飭各警署一体訪查嗣經第六警察署長警趙某查獲當將竊車人犯帶署懲辦云　(湧)

●偵探隊捕獲匪人

警察廳偵探隊王某日昨訪查至大南關泰來店見有一人形跡可疑當邀同警察將該犯獲住在腰中搜出尖刀一把首飾皮衣四件一併送交警察廳訊問該犯供認搶案不諱由該廳轉送都督府軍法科懲辦云　(湧)

●正目降級

陸軍二十七師五十三旅一百六團某營正兵目李某昨日同其鄉間友人私自外出閒遊至北門外適爲該管連長撞見詢問出外理由李某乃稱外出探事該連長回營查問李某并無何項差遣私自外出殊屬不合當卽將李某降爲正兵云(湧)

●取締暗娼

警察廳每日由各警署呈送之案件不下數十起就中多係暗娼引起禍端若該娼不急設法取締恐與地方大有妨害故昨經廖廳長飭知各署長特派署員一名率警切實調查如有此暗娼務須嚴加取締云　(湧)

●暗娼設賭

城東七十里小老爺廟前吳俊亭之嬸母明爲守寡實則秘密賣淫近且開設賭局抽頭漁利每日夜招聚色徒賭匪爭風打架以致四鄰騷擾不安云　(話)

●天桂茶園可望起色

小南門裡天桂茶園前因賠累停演茲經園主集資若干由各處聘到坤名角色其中如盧月鈐何月山孫桂秋所演各劇均爲各界所歡迎該園或不致于賠累聞擬不日開演云　(話)

●人面獸心

小西關某洋行東邊住有淫婦老王者素與某某有染常携友馬某至其家談笑該婦乃又與馬通某某知之不問也不料該婦得新忘故將某某視若路人某甚恨之每擬乘隙招引流氓復彼之仇此亦社會之一段新小史也　(話)

●克盡厥職

瀋陽地方檢察廳檢察員劉承勳自司法獨立以來劉君卽在該廳充差經改組任事如故聞其四鄉所報死傷案件無不精細查驗誠恐稍有冤抑其關鎗車飯費亦概從廉若劉君者可謂克盡厥職矣(風)

●販賣人口

小西關下頭有某姓者終年以私販人口爲事故家中存蓄幼女若干名待價而沽按販賣人口其中難免拐帶詐騙等弊而竟明目張膽以此爲業爲管理之責者宜查禁焉　(話)

●俄員失窃

小西邊門外俄國領事館被賊潛入伊佐武官屋內竊去羌帖二十五圓衣服多件及至知覺賊已無踪茲聞該武官當遣夫役報知該管警察署代爲嚴緝云

●淫詞宜禁

西門臉馬家茶館近因生意蕭條茶坐寥々故由平康里三等妓館二發班邀來妓女蘭卿一名在該茶館說唱淫詞小曲以勾引一般青年色鬼實屬有傷風化有稽查者宜取締焉　(洪)

●五寶將出濟良所

平康妓女五寶因鴇母虐待于本年夏間投身濟良所聞現已覓得如意郎君但身價過多碍難措辦是以呈請行政公署核減以便擇配奉批應候訓令警廳查照辦理云　(風)

●鐵行銼戶規一價格

鐵行銼戶代表三發銼爐執事劉貴臣等擬定劃一行情出具請議書交由工務總會評議日昨經該會董鄭惠亭侯晋之王階平靖聚熙狄耀亭等議決以營業貴有信用所擬行市劃一條規原擴充營業起見核與部頒章程相符自應依議立案至行市價目表應卽印刷發給各戶張貼俾有依據如有陽奉陰違一經查出當函送行政官廳處罰云云　(風)

▲海城▼

●迎親之離奇

北關住戶曹起紳現在駐紮彰武縣陸軍二十八師某營充先時聘定邑南郭家屯于某之女爲妻其女年已及笄曹遂擇定本月十六日迎娶致函與其家兄起仲及期操辦迎娶不料曹某及期未返其先因吉期已定未便改期竟着彩輿前往于家迎娶而于某因其婿未歸竟將彩輿阻回曹起仲乃向警務中區申訴當經該區飭警帶同曹家人衆復往于家排解暫行權宜迎娶限定十日如曹某仍再不歸卽將該女送還母家仍俟其婿歸來再成正式結婚當經雙方認可乃皷吹而往

●判罰烟犯

前經戒烟會查獲八义溝趙有年劉克明烟犯二名送交縣署罰辦會誌報端昨聞經李承審員將該二犯判决各罰金五百如無資贖罪卽改折監禁議者謂該犯罰當其罪云

●詐財被獲

有奉國振者本邑城南某村人前兼在奉天陸軍學校肄業品行不端專與下流社會爲伍日久揮霍過鉅負債累々幾於無人與之往來日昨李某由奉回海在某村用恐嚇手段强索人財被人窺破告知警察捉獲送至縣檢所訊辦云

●女子犯烟

城西三台子地方有民婦于耿氏者年近五旬家道小康該婦問吸雅片因女子深伏閨中難於破獲日昨彼該區警士偵悉當卽捉獲用車載送城內交法廳治罪云

▲營口▼

●白晝搶刼詳誌

二十三日午前十時三十分有逸陽天王興酒店之外櫃閃玉林者由興茂長支取手票三百三十三元給生泰支取小洋一百二十六元五角七分從粵東會館衚衕赴公平局正行至怡全棧南旁適來一人手拿利刃由閃之後身札傷閃之左手將洋錢手票一併搶去閃某並未聲張當報警追捕而賊遠颺矣

被搶之地點係第三署署長楊潮臣所轄之地後經該署署長與勤務督察長張君並第二署署長佟君聞報與被害者同至該處閃云賊人搶我之後卽南奔二十步徐徐而行督察長問及西旁有賣鷄子者後旁有洋車夫多人旣不敢追胡不聲張閃不答又問賊人手持何物而逃閃曰苍見手中有紅色物督察長與第二三署長會議命警士三五名將被害地點之水溝內打撈之有無別項情形果在溝內撈出小刀一柄紅殼一枚該警官等以事在廣衆之間未便質問隨帶警廳而去

督察長命人在行刼之附近水溝撈出紅套小刀閃某之言亦相予盾第二署署長佟君又令巡長尹寶棻君赴平康里各娼寮詳細調查尹君與巧福班之妓女芙蓉查出閃某在此化洋八十餘元翠喜班化洋五十餘元閃某之案情形畢露當不難水落石出矣嗚呼世道之險人心之刁於此可見

●煤炭出口之數目

撫順煤　每月由營運往天津汕頭廣東福建等處元塊炭一萬六千餘噸切塊炭二萬五千餘噸兩共四萬餘噸近聞漢口某鐵廠亦擬訂購撫順所產之煤炭其銷數必當增加矣

●糧船被搶

本埠牛家屯對河嘴尖地方二十二號午後三鐘時有糧船四十餘艘由上河來營駛至該處突來舢板乘有胡匪四人上船手持洋槍快刀威逼船戶給洋若干因該船戶等每船僅有洋三四元按船搜逼竟搶去一百餘元船戶到岸報案該匪等已杳如黃鶴矣

▲蓋平▼

●招考講演研究生

勸學所邀集城鎭鄉學務人員招考講演研究生二十名定於十一月一日開課以造就講演人材而期普及教育但係自費未識能否招募耳

●搜索嗎啡

嗎啡之害雖中國人自甘就死究其來源由於洋商是以胡知事照會日官一律禁止以遵約法而重人道日昨日官法警協同本城警察將洋舖妓館尽行搜索誠可謂克盡交邦之誼矣

▲本溪▼

●火車軋斃民婦

邑南康家堡子住戶畢趙氏年逾知命因探親行至福金前洞口被北來通車撞倒軋碎頭顱腦漿迸裂左右胳膊皆輾成碎粉形狀極爲慘惻旋卽親人前來放聲大哭屍身狼籍滿地實屬令人可憐嗣經橋頭鐵路巡警局巡官楊守臣君前往檢驗令屍親用白布將碎屍裹纏以便裝殮該巡官旋向日警署要求邮日洋十元以奠香紙而慰亡魂該屍親甚爲感激云

▲鳳凰▼

●更正

前本報載有鳳凰雜報欄內維新皮靴廠工人沙蘆二人挾嫌鬥毆持刀行凶各情茲經詳細調查始知沙某行凶蘆某受傷前報蘆某行凶沙某受傷乃傳聞之誤特此更正以昭核實

▲新民▼

●客民病斃

東街某客棧有客民李某者在彼養病調治無効至二十三號下午四鐘時其子前往迎接回籍當僱人抬至車站在上車之際距李某病重竟爾斃命一時圍觀者甚夥其子無奈仍行抬回該店備棺裝殮云

●鑿井不成

邑街商務會以距井太遠汲水不便用洋二百八十元包僱俄人亞羅夫從縣署前鑿井一眼以圖便利詎該俄人帶領工人穿鑿十餘日約有十七八丈深不期竹杆折斷致將井眼堵塞該俄人空勞筋力現又在他處擇地重鑿矣

▲鐵嶺▼

●保護馬路

馬路自重加修理後經日前一番大雨被重車軋毁不堪殊與交通有碍茲經警察路務所佈告[illegible]兩套以上大車不准在馬路上行走違者罰辦以維路政云

▲開原▼

●吸烟被罰

城東靠山屯董錫九之妻某氏素有烟霞不知因何得罪小人來城在禁烟所報告經該所派巡差前往靠山屯查拿當場抓獲烟俱等件卽將董錫九之妻帶城交所核辦嗣託某某從中懇求該所姑念初犯罰洋一百三十元了事云

●德泰棧被搶

小孫台附屬地糧商德泰棧二十二號晚八點鐘時闖入胡匪十數人皆持手槍身著青衣足登高腰皮靴將門把守進屋三五人向帳棹索要錢財共搜去洋一千餘元有云三百餘元携贓逃匿云

▲長春▼

●勝家公司開展覽會

勝家公司專辦縫紉機器在商埠及日站各設工廠刻聞該公司爲多售機器起見定於二十五六七三號在頭道溝長春座開展覽會准各界士女游觀並於是日令婦女刺繡縫紉以備游者之參觀云

●新飯店開張

商埠益春飯店主任谷君憲廷今在其後院開設益豐旅館大加擴充日昨開張徧請伸商各界在該店宴飲到者二百餘人頗極一時之盛

▲張家灣▼

●火雪並誌

二十號風雨交加終日未息至夕白雪霏々初更時俄站內倏報火警將劈柴垛燒着波及樓房數處一時火光冲天白雪遍地及五更後火光消滅竟乾坤玉砌宇宙銀裝矣

●人販被獲

站西里許矯家窩棚宋某八月初旬由長春販來婦女三人均經賣出頗獲厚利昨由長春又買來妓女王氏一口到張站下車後被區官閻振亞君偵知詳細盤詰已得其情轉送核辦矣

▲伊通▼

●戲園不日開演

伊通街南面義地今夏經城廂議事會允各界勸放除留去建築戲園妓館等用之外俱以抽籤歸商戶領去修理房間惟戲園工程較巨恐一時赶辦不及經該會等權變議妥暫以蘆席搭蓋將就從事俟明春再行建築現下臨時圍塲業已告成一般坤伶名角絡繹而來開演日期當亦不遠矣

●柴米昂貴民不堪命

入秋以來天氣晴暖貧苦小民日需柴米尙能拮据支持未至凍餒至十九日午後上天同雲雨雪連日道路泥濘難行車輛因之少進而食米燒柴遂爲之大漲向時三十吊錢一車之柴現須五十餘吊向時二十餘吊一斗小米現須四十餘吊且市間柴米無多購買不易嗟嗟小民其何以爲生耶

花界消息

●那一般齊齊整整嫋々婷婷

朔風料峭瑞雪紛飛轉瞬又屆隆冬天氣僕老矣三生杜牧萬念皆灰日昨正擁書納悶適純君手持雲箋維列花名就余月旦且云與瑞五君爲水乳之交未便過拂因而磨墨展紙表而出之以似同志如何三弄吉慶部金蘭校書閨其籍隸維揚年十七曹子建詠洛神有句云襛纖得衷修短合度校書約略近之其同班之玉蘭文蘭媛々諸妓環肥燕瘦各適其宜俟俗務稍閒當往粧臺以飽眼福未識瑞五君許余列席否一笑

●尖貨謾罵何爲

諺云若要人不知除非己莫爲報載號鴻館尖貨寶鴻溝廣嗣尙仍以清倌自居一經披露該尖貨大肆謾罵不知吾儕日事調查原糞實事求是罔知忌諱宜之報端較之捕風捉影者稍有區別若以前報之非是何以電請辜某到班請託掌班及要求姊妹保守密秘并許辜某以相當之酧報本訪員耳屬于垣且經受其究騙之方某王某言之鑿々及前夕在該班會鞋之三瘟生報告確有可憑乃該妓不思自痴反謾罵投稿人豈非欲蓋彌彰乎傳語尖貨再罵殺千刀時須要小聲倘被偵知又助余花事資料也

●一失足成千古恨

前隸東瀛仙館王香鳳年方花信品格爛汚有客人王允卿者係闊瘟而且獃之流與該妓結識不及月餘濫擲纏頭四五百元復代該妓以四百元償還貸當可謂冤大頭矣詎料該妓視王貌旣不揚稱爲印度國黑臉中不及格之人物乃該妓慫揄愈上勢有甘心報効之勇近聞該妓與一無業光蛋唐阿三姘識外間租賃小房以備白晝宣淫之所嗣爲該班耳聞恐將他妓沾染群之於節後謀調大賓不及半月因自由行動諸多不便復由姘頭阿三謀關棨陞始達自由心願瘟生王某微有所聞竟與阿三大興醋海該妓以計誘騙王某出洋七百元與阿三脫離姘頭關係王某雖無允意惟時以酸異薰人噓王某取之錙銖揮若泥沙得來之賍錢雖易而覺擲之於無限深坑殊爲痛惜寄語王君當早回頭勿謂色迷以致身敗名裂也可

PORTLAND-CEMENT REGISTERED TRADE-MARK 登錄商標
ONODA CEMENT CO.LTD. DAIREN BRANCH-WORKS
小野田洋灰公司大連支社

大連臭水屯泡子沿

小野田洋灰公司大連分行

關東都督府
南滿鐵路會社 賞用

本分行每年製造數 百萬餘樽

總代售處 三井洋行

橫濱正金銀行
奉天支店

奉天城內四平街 電話十二番

資本金四千八百萬圓
公積金千八百四十五萬圓

總店 橫濱

支店
神戶 東京 長崎 大阪 倫敦 里昂 紐育 桑港
孟買 布哇 喀達 喀囉 香港 上海 長春 安東
北京 大連 旅順 營口 遼陽 鐵嶺 天津 漢口

奉天撫順縣甌爾屯

商辦潤興煤鑛公司廣告

啓者本公司開辦有年因資本薄弱煤炕浮淺土質叄半大有掘井九仞不能及泉之歎去歲經鐵嶺 葆君介泉厚集資本復經 尙君席珍等極力經營購買機器重開洞坷組織年餘始達完全之目的現在所出煤性與千金柔相等物質精良色氣光潤價資亦格外克已利權庶免外溢諒賜顧諸君子必能熱心提倡國貨格外歡迎此本公司所厚望焉

價目列後

一等塊煤每噸 洋八元五角
二等塊煤每噸 洋七元五角
三等原煤每噸 洋六元五角
下等粉煤每噸 洋五元五角

再啓者如有代售本公司煤觔者請到本公司事務所先行掛號每噸另有酬勞所有煤觔本公司自行經理不與代售人相涉

商家有願設立代理店者請到本公司面議必給以格外之利益

分局電話二百二十號

奉天大西關大街路北潤興煤鑛公司總銷售處啓

恆泰金店廣告

本店開設大西關大什字街迤西路南朝北洋式門面收買荒金發賣足色赤金標金方寶出做五族赤金紋銀首飾盃盤器皿俱全無不精巧多樣各界諸君惠顧本店聘請名藝研究時式花樣工資格外克已再者諸君如欲定做何式花樣寄明、圖畫無誤價此有無恥之徒以低貨混市各界諸君認明本店期章爲據尙近奉佈

中國電話一百二十號 本店謹啓

浙杭分此

吉祥裕

綢緞零剪特別減價

現寓大南門裡江南春內

電話壹百參十八號

萃華新金店

本號開設奉天城內鋼行西銀行胡同座北向南門面樓房五間開張有年物美價廉久蒙各界諸君惠顧今本樓特由各省聘請優等名師研究五族應用時式花卉各種首飾盃盤器皿寶星徽章無不精巧專造赤金代簪手鐲表鍊子手留子民話一概俱全保管實足工資格外克已舊飾回換不拆不扣童叟婦女無欺諸君賜顧者請認本樓金字牌匾無悞

中國電話六百二十三號 本樓謹啓

力量 （五）

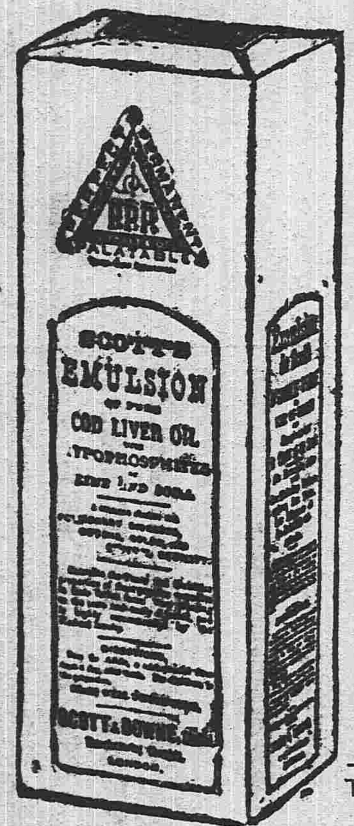

司各脫乳白鱉魚肝油係補人身體。使人爽快。無上之妙品。服之則肌骨腦筋。交受其益。自能强固而有力量。

假冒之鱉肝油不如遠甚

司各脫係三十八年前原製之補身妙品後他家皆屬進五洲各國良醫以數千計皆莫不交口稱贊勸人購服謂無論老少服之均有裨益其眞能補人夫亦大可見矣

以上係司各脫魚肝油封面圖以下係漁父負魚之商標無上下二圖者即係假冒

商標

各處藥房俱有寄售

司各脫乳白鱉魚肝油
最能治人疲軟補人元氣至於咳嗽傷風則更著手成春無庸贅論矣

白送小本書

倘蒙函索立即照寄書中有圖畫閱之極爲淸新奪目來信只須書明平時購藥之舖名及見某報紙之告白云云郵寄上海四川路五十三號茂生洋行

常服司各脫乳白鱉魚肝油始能健壯

奉天經理處 德亨洋行

●仁丹絕倫無比之長處暨仁丹之聲明

●仁丹係大日本官立醫學大學堂教官醫學博士三輪德寬先生井上善次郎先生兩大家爲濟世救民之大義超見研鑽考究所大成之祕方也

●仁丹採擇精良高貴藥料所悉神修合日本帝國大學堂藥學博士古屋恒次郎先生就實查驗確認效驗在宏壯完全之製藥廠嚴密行監督所虔修精製也

●仁丹者日本海陸軍軍醫總監兩閣下各行實驗頒賜藥效確實之保證

▲實爲完全無缺寰球無二救危出險起死回生之常備神藥▼

●頭痛目眩●食積不消●卒中昏倒●困倦煩膩●胃疼腹痛●水土不服●船車搭暈●精神鬱結●睡中胃冷
●反胃吐逆●傷暑中寒●惡醉宿醉●蟲蝕牙痛●口渴舌燥●時行惡疫●食思欿乏●積痞溜飲●吐瀉下痢
等時服用則立見功效靈妙眞如神

▲倘雖現無病之人每天服用仁丹三四粒乃至七八粒者

●開胃健腸 ●補血充精 ●酒煙加味
●記性增進 ●食思昂進 ●美妙聲音
●防瘟除疫 ●醫渴止喘 ●除去口臭

其靈效卓越眞無前之靈方也

以故

●早晨起床 ●喫飯飲酒 ●吃煙前後
●讀書勤學 ●出游行旅 ●上船搭車
●群衆熱鬧 ●辦事執務 ●演說談論
●應酬唱曲 ●聽戲燕席 ●惡疫流行

等時無論何人斷不可須臾離此神藥也

各處馳名藥房洋貨舖均皆代售賜顧仁人就近購取爲荷

價目
試服包 日金五錢
小包全 拾錢
中包全 貳拾五錢 添呈洋銀藥盒
大包全 五拾錢 添呈洋銀藥盒

正際最爲服用仁丹緊要